

Welkom in het land van de pioniers!

Uitgestrekte veen- en natuurgebieden, schilderachtige dorpjes en kaarsrechte kanalen, kunstschatten en cultuurhistorische juweeltjes: in het Duits-Nederlandse grensgebied Emsland-Drenthe-Grafschaft Bentheim Bentheim leert u de streek en zijn bewoners kennen via de honderden kilometers autoroute die voor u zijn samengesteld. Volg het spoor van de pioniers die hier ooit woonden. Onderweg ontmoet u Van Gogh en "Rode Frans", ridders en handelaars, veenarbeiders en boekweitboeren. U ontdekt "ja-knikkers" en windmolens, historische landgoederen en moderne kunstwerken. Kortom: u maakt een boeiende reis door de tijd!

De automobilisten worden op drie duidelijk aangegeven "Pionierroutes", elk met een ander zwaartepunt, door deze grensoverschrijdende regio geleid. Maar gun uw auto ook een beetje rust en parkeer hem op een van de vele parkeerplaatsen, of bij een restaurant of "Heimhaus" - en verken de streek te voet of per fiets, met de boot of per smalspoortreintje. Doe het zoals de pioniers het deden: ontdek nieuwe wegen...

Pionierroute „veen“

Natuurschatten en culturele juweeltjes (99 km)

Het veenlandschap met zijn langgerekte lintdorpen, pittoreske huisjes en oneindig vele kanalen maakte diepe indruk op de schilder Van Gogh, die hier in de herfst van 1883 in Nieuw Amsterdam verbleef. De kamer waar hij woonde is te bezichtigen. Een riddersburch midden in een historische binnenstad? Kunstwerken, verborgen in het groen? Exotische dieren van heel dichtbij? - Dat alles is te vinden langs de bijna 100 km lange Veenroute.

Een traject dat even contrastrijk is als de streek die het doorkruist. Even shoppen in Emmen, een bezoek brengen aan het beroemde Noorder Dierenpark en dan door het weidse landschap in. De vele ja-knikkers laten zien dat hier nog steeds het "zwarte goud" wordt gewonnen. Overal komt u sporen uit het verleden tegen in de vorm van nederzettingen in het veen. Veenoord, Daleveen en Emmeveen - al toerend passeert u de karakteristieke Drentse dorpjes en gehuchten. En natuurlijk ook diverse molens. In Coevorden is een burcht uit de late middeleeuwen te bewonderen. Hier, in de streek van de pioniers, komen heden en verleden samen.

Pionierroute "twee culturen"

Veenarbeiders, handelaars en hoge heren (87 km)

Ontdek onderweg de verschillen en overeenkomsten aan weerszijden van de Duits-Nederlandse grens. Turfstekers, handelaars en hoge heren en veenliken. Ga de vroegere bewoners achterna en volg de bijna 90 kilometer lange pionierroute "Twee Culturen".

U doorkruist allerlei soorten cultuurlandschap, zoals het "geestland" van Emis en de sompige ondergrond van het ooit reusachtig grote Bourtanger Veen. U volgt de loop van de Emis en passeert tal van wijken en kanalen, levendige stadjes en idyllische dorpen.

Maak een wel heel aparte reis door de tijd. Maar liefst tien hunebedden rondom Emmen laten u kennismaken met de Jonge Steentijd. Het veenlijk dat in de buurt van Meppen werd gevonden is ongeveer 1500 jaar oud. Vanwege zijn opvallende kleur kreeg het de naam "Rode Frans". Die kleur is overigens een gevolg van de inwerking van ijzereedjes in de vochtige veengrond.

In de tweede helft van de negentiende eeuw begon de kolonisering van de veengebieden in Zuidoost-Drenthe. In het Veenpark van Barger-Compascuum komt u van alles te weten over het zware leven van de boekweitboeren en turfstekers, kortom: de pioniers van hun tijd. Anders verliep de ontwikkeling langs de Emis. Al in de middeleeuwen vestigden zich mensen aan de hoger gelegen oevers van de rivier. Meppen werd een handelsplaats, Haren een schippersstad. Buitengewoon idyllisch zijn ook de dorpen en natuurgebieden. Bezoek eens het Oosterveen, een veengebied waar slechts aan de oppervlakte turf is afgegraven.

Pionierroute „energie“

Energiebronnen wijzen de weg (112 km)

Turf, wind, olie en gas. De 112 km lange Pionierroute „Energie“ neemt u mee op een ontdekkingsocht vanuit een heel speciale invalshoek - natuurlijke energiebronnen wijzen u de weg door het „Texas van het Noorden“.

In 1942 vond men aardolie in het Emsland. Een vondst met grote gevolgen, want ook in het Grafschaft Bentheim en in Schoonebeek werden grote voorraden ontdekt. Op veel plekken bepalen sindsdien pompinstallaties, de zogenaamde ja-knikkers, het landschapsbeeld. In Twist geeft het aardolie-aardgas-museum antwoorden op veel vragen rondom het zwarte goud, en langs het moor-energie-erlebnispad en de oliewandelroute zijn de installaties van dichtbij te bekijken. Toch kon het landelijke karakter van de regio behouden blijven: De route loopt langs eeuwenoude akkers, typische houtwallen en veengebieden die in natuurlijke staat zijn teruggebracht.

Turf was voor de mensen in deze regio nog tot ver in de twintigste eeuw de belangrijkste brandstof. Het Emsland Moormuseum in Groß Hesepe maakt de geschiedenis van het veen, in het spanningveld tussen natuur en techniek, aanschouwelijk. Het 30 ha grote terrein in de openlucht bestaat uit echt hoogveen en kan te voet of met het smalspoortreintje worden verkend. Daar staak ook's werelds grootste stoomloep.

Herkenbare energiebronnen worden in tijden van klimaatverandering steeds belangrijker. De boeren en gemeentes binnen de regio hebben hun kaarten op windkracht en biogas gezet. Links en rechts van de weg zijn de installaties te bekijken. DAGIT levert de bijbehorende informatie.

Overigens werd vroeger in deze streek ook ijzererts gewonnen. De figuur van de „Ijzereker“ - ijzerertsbreker - in Wietsmarschen herinnert aan dat hoofdstuk uit de lokale geschiedenis.

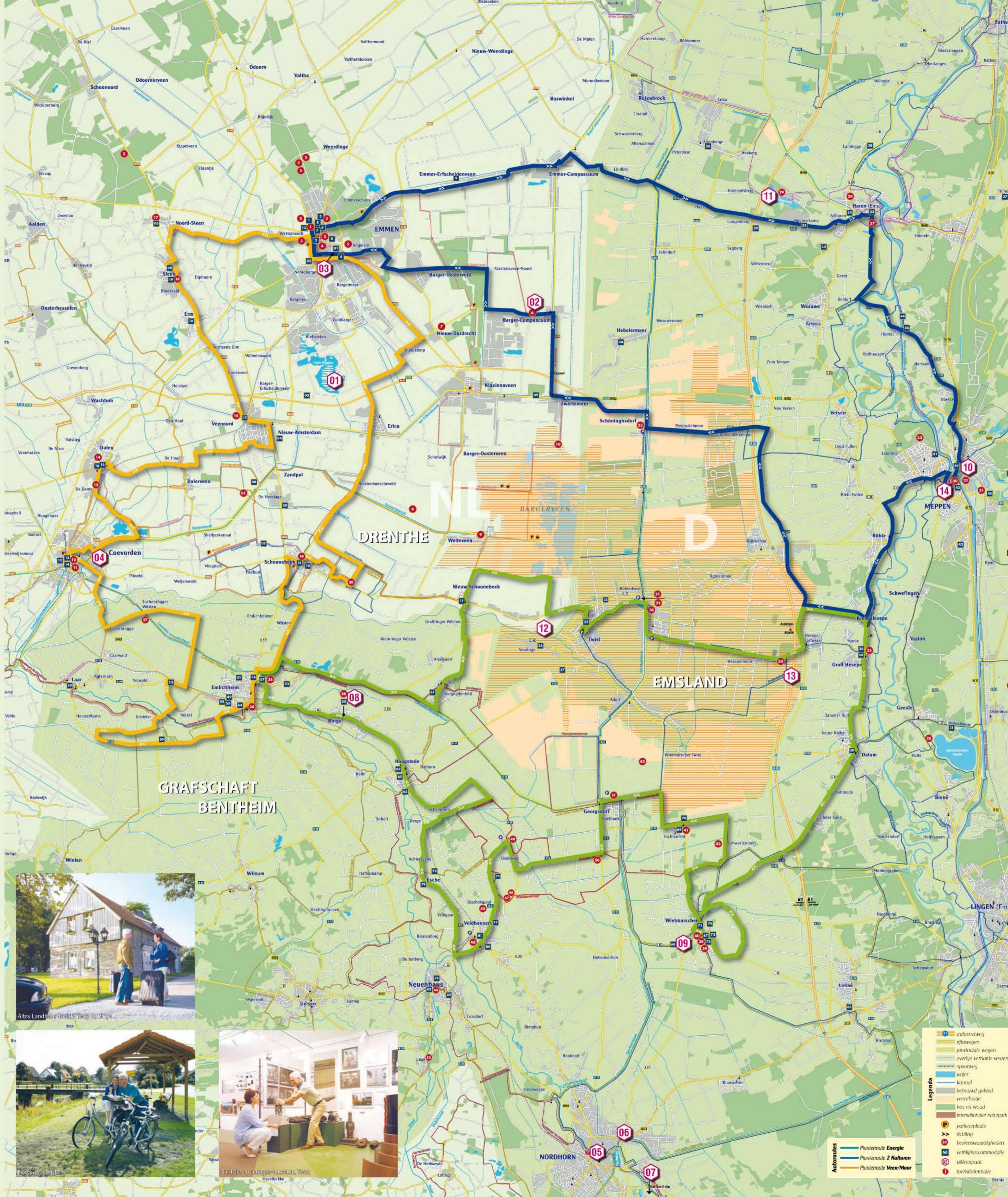

Uitleenpunt Tourguide DAGIT

Provincie Drenthe:

- 01 Landal Parc Sandur
Sandurdreef 5, 7823 AA Emmen, Nederland
Tel.: (+31)0591 - 667474, Fax: (+31)0591 - 667475
sandur@landal.nl, www.landal.nl
het openingsuur: ma. - vr. 8.00-22.00 uur, za. - zo. 8.00-21.00 uur
- 02 Veenpark
Berkendreef 4, 7884 TR Barger-Compascuum, Nederland
Tel.: (+31)0591 - 32444, info@veenpark.nl, www.veenpark.nl
Openingstijden: 6 april - 28 oktober 10.00-17.00 uur,
juli en augustus 10.00-18.00 uur
- 03 Eden Hotel de Giraf
Van Schaikweg 55, 7811 HN Emmen, Nederland
Tel.: (+31)0591 - 642032, Fax: (+31)0591 - 649 654
info.emmen@edenhotelgroup.com
- 04 VVV Coevorden
Kerkstraat 1, 7741 JW Coevorden, Nederland
Tel.: (+31)0524 - 525150, Fax: (+31)0524 - 519923
vvvcoevorden@magschdrenthe.nl, www.coevorden.nl
Openingstijden: ma. - vr. 9.30-16.00 uur
za. 10.00-16.00 uur

Grafschaft Bentheim:

- 05 Grafschaft Bentheim Tourismus e.V.
van-Delden-Str. 17, 48529 Nordhorn, Duitsland
Bezoekadres: Stadtring 22, 48527 Nordhorn
Tel.: (+49)05921 - 961196, Fax: (+49)05921 - 961197
tourismus@grafschaft.de, www.grafschaft-bentheim-tourismus.de
Openingstijden: ma. - vr. 8.30-12.30 uur, sa. - zo. 14.00-16.00 uur
- 06 VVV-Stadmarketing Nordhorn e.V.
Info-Turm, Fimmlarstraße 17, 48529 Nordhorn, Duitsland
Tel.: (+49)05921 - 80390, Fax: (+49)05921 - 803939
info@vvv-nordhorn.de, www.vvv-nordhorn.de
Openingstijden: ma. - vr. 9.00 Uhr-18.00 uur, za. (met i/m september)
10.00 uur-14.00 uur, za. (oktober t/m april) 10.00 uur-12.00 uur
- 07 Tourisinformation Bad Bentheim
Schlossstraße 18, 48455 Bad Bentheim, Duitsland
Tel.: (+49)05921 - 98330, Fax: (+49)05921 - 983320
info@badbentheim.de, www.badbentheim.de
het openingsuur: ma. - vr. 8.30-12.30 uur, 14.30-17.00 uur,
mei - september: za. 9.00-12.30 uur, oktober - maart: za. 10.00-12.00 uur
- 08 Altes Landhaus Buddenberg
Emlichthamer Straße 63, 49824 Ringe, Duitsland
Tel.: (+49)05943 - 98390, Fax: (+49)05943 - 983912
info@landhaus-budenberg.de, www.landhaus-budenberg.de
Openingstijden: ma. - wo. do., vr. 11.00-15.00 uur, 17.00-20.00 uur,
17.00-00.00 uur, za. 14.00-00.00 uur, zo. 11.00-00.00 uur
- 09 Hotel & Gaststätte Heilemann
Neuenhauser Straße 4, 49855 Wietsmarschen, Duitsland
Tel.: (+49)05925 - 255, Fax: (+49)05925 - 17 52
info@hotel-heilemann.de, www.hotel-heilemann.de
Openingstijden: dagelijks geopend

Landkreis Emsland:

- 10 Emsland Touristik GmbH & Internationaler Naturpark Bourtanger Moor - Bargerveen e.V.
Ordnungslief 1, 49716 Meppen, Duitsland
Tel.: (+49)05931 - 442266, Fax: (+49)05931 - 442277, Fax: (+49)05931 - 443644
info@emsland-touristik.de, www.emsland-touristik.de
info@naturpark-moor.eu, www.naturpark-moor.eu
- 11 Ferienzentrum Schloss Dankern GmbH
Dankern 1, 49733 Haren (Ems), Duitsland
Tel.: (+49)05932 - 72230, Fax: (+49)05932 - 722333
ferienzentrum@schloss-dankern.de, www.schloss-dankern.de
- 12 Ponyhof Niers
Neuringe 19, 49767 Twist, Duitsland
Tel.: (+49)05936 / 2239, Fax: (+49)05936 - 904471
info@ponyhof-niers.de, www.ponyhof-niers.de
Openingstijden: april - oktober dagelijks 14.30-18.00 uur
- 13 Emsland Moormuseum
Geestmoor 6, 49744 Geeste - Groß Hesepe, Duitsland
Tel.: (+49)05937 - 709990, Fax: (+49)05937 - 7099930
kontakt@moormuseum.de, www.moormuseum.de
Openingstijden: 1 maart - 30 november: 10.00-18.00 uur,
maandag gesloten (behalve op feestdagen)
- 14 Tourisinformation Meppen e.V. (TIM)
Markt 4, 49716 Meppen, Duitsland
Tel.: (+49)05931 - 153106, Fax: (+49)05931 - 153330
tim@meppen.de, www.meppen.de
Openingstijden: ma. - vr. 9.30-18.00 uur, za. 10.00-13.00 uur

Landkreis Lingen (Ems):

- 15 Tourisinformation Lingen (Ems)
Markt 1, 49716 Meppen, Duitsland
Tel.: (+49)05931 - 153106, Fax: (+49)05931 - 153330
tim@meppen.de, www.meppen.de
Openingstijden: ma. - vr. 9.30-18.00 uur, za. 10.00-13.00 uur

Tourguide DAGIT - Zo werkt het!



- Meegeleverd: • pocket-pc • transmitter • oplaadkabel
- zwanenhalshouder • reservebatterijen

Tourguide DAGIT in gebruik nemen
U moet de volgende stappen in genoemde volgorde doorlopen:

1. Plak de zwanenhalshouder op uw voorruit (A) en zet de pocket-pc in de houder.
2. Bij de pocket-pc moet de receiver (E) horizontaal omhooggeklapt zijn om een goede GPS-ontvangst te krijgen.
3. Verbind de pocket-pc via oplaadkabel (B) met de sigarettenaansteker in uw auto.
4. Zet de pocket-pc aan (aan de zijkant, linksboven) (C).
5. Druk op het beeldscherm op het pionierkentje.
6. Kies veld D of NL.
7. Verbind de transmitter met de aansluiting van de koptelefoon (bij de pocket-pc (D) links onder).
8. Zet de transmitter aan (druk op de on-toets).
9. Stei de transmitter in op 107,5 MHz.
10. Zet de autoradio op 107,5 MHz. Als u een decoder in uw auto heeft (Travel Pilot, TP) ingesteld, dan moet u die eerst uitzetten.

Voorwaarden verhuur
Er zijn slechts veertien exemplaren en in totaal 50 bestellicke. Kortom: kunnen naar aanpakende huizen via het ene veld en het andere veld worden afgeleverd, maar alleen op de bestellicke huizen. De klantgegevens kunnen op een formulier te staan en de schuldvrijheid kunnen alleen per fax worden besteld in de grensrijke. U wordt verzocht uw huizen van het bord, maar er wordt niet eens lang om 50. Een gestand en een kopje van het gebied. U kunt voor de eerste keer dat is van de bestellicke huizen.

De voorschriften zoals neergelegd in de regelgeving voor het wegverkeer in de betreffende landen zijn van toepassing.

